

# Elbląg.eu

BIULETYN INFORMACYJNY MIASTA ELBLĄG

KWIECIEŃ 2023



**24 kwietnia - 7 maja ZAGŁOSUJ**

**W SPRAWIE PRZYSZŁOŚCI PORTU W ELBLĄGU  
ANKIETA.ELBLAG.EU**

STR. 3



STR. 7

**Związek Małych Portów Morskich  
obradował w Elblągu**



STR. 10

**Kosynier Przedsiębiorczości  
dla Prezydenta Elbląga**

W NUMERZE:

- **Majówka**  
w Porcie Elbląg  
str. 8-9
- **Rusza budowa**  
kolejnego budynku ETBS  
str. 11
- **Stypendia**  
dla najzdolniejszych  
str. 13

**ELBLĄG**  
W FORMIE

## Szanowni Państwo

Przed nami majówka. Wiele osób wyjedzie na łono natury, wiele zostanie w Elblągu. I właśnie z myślą o tych, którzy zostaną w mieście mamy wiele propozycji spędzenia wolnego czasu. Majówka w Porcie Elbląg to propozycja relaksu na Starym Mieście, której szczegółowe propozycje znajdują Państwo w tym numerze Biuletynu. Wspólnie obchodzić będziemy Święto Flagi Polskiej (2 maja) i Święto Konstytucji 3 Maja.



Wcześniej jednak, 24 kwietnia rozpoczyna się głosowanie w badaniu opinii elblążan w sprawie przyszłości portu w Elblągu. Do 7 maja będzie można wypowiedzieć się, czy nasz port dalej ma być komunalny, należący do miasta, czy ma go przejąć państwo. Szerzej na ten temat na dalszych stronach. Proszę Państwa o udział w tym głosowaniu, to niezwykle ważne byśmy my sami decydowali o naszym mieniu, własności, majątku. Port jest naszym kapitałem i szansą na rozwój miasta. I to my, mieszkańcy, nikt inny nie będzie o tym decydować. Na tym też polega istota samorządu terytorialnego, naszych małych Ojczyzn.

Zachęcam do lektury kolejnego numeru Biuletynu, w którym, jak zwykle dużo bieżących informacji z życia miasta.

**Prezydent Elbląga**

## ELBLĄG W LICZBACH

W związku z obchodzonym 22 kwietnia Dniem Ziemi prezentujemy liczby związane z nasadzeniami zastępczymi na terenie miasta. W 2020 r. nałożono obowiązek wykonania nasadzeń zastępczych **923** drzew (za **700** usuniętych drzew). W 2021 r. nałożono obowiązek wykonania nasadzeń zastępczych **1072** drzew (za **466** usuniętych drzew). W roku ubiegłym nałożono obowiązek wykonania nasadzeń zastępczych **1253** drzew (za **442** usuniętych). W 2022 roku również na „Modrzewinie” posadziliśmy **7 300** buków i dębów. Dodatkowe nasadzenia wykonane zostały także w ramach elbląskich akcji: Zielone przystanki - **9** lokalizacji, Zielony budżet edycja II – **6** lokalizacji, Budżet obywatelski - posadzono **29** drzew i **42** szt. Krzewów, czy „Zielen za elektrograty” - **5** drzew i **394** szt. Krzewów.



**Elbląg.eu**

**Biuletyn Informacyjny Urzędu Miejskiego w Elblągu**

Wydawca: Urząd Miejski w Elblągu, ul. Łączności 1  
82-300 Elbląg, Tel. +48 55 237 47 99, +48 55 237 47 96  
(Zespół Prasowy Urzędu Miejskiego w Elblągu)  
e-mail: [umelblag@umelblag.pl](mailto:umelblag@umelblag.pl)  
[www.elblag.eu](http://www.elblag.eu)



[www.facebook.com/MiastoElblag](https://www.facebook.com/MiastoElblag)



[www.youtube.com/MiastoElblag](https://www.youtube.com/MiastoElblag)



[www.instagram.com/elblagmiasto/](https://www.instagram.com/elblagmiasto/)

## FOTOMIGAWKA



W kwietniu elblążanie uczcili 13. Rocznicę Katastrofy Smoleńskiej, 83. Rocznicę Mordu Katyńskiego oraz 104. Rocznicę utworzenia Związku Inwalidów Wojennych.



21 kwietnia w Elbląskim Parku Technologicznym podpisany został list intencyjny w sprawie utworzenia Elbląskiej Sieci Specjalizacji i Ekonomii Wody.



W Ratuszu Staromiejskim odbyło się spotkanie konsultacyjne nad założeniami do „Elbląskiego programu na rzecz osób starszych na lata 2023-2027”.



Ponad 1000 zawodników wzięło udział w drugiej edycji Ultra Wysoczyzny. Jeden z biegów wystartował Wiceprezydent Michał Missan.





KAMPANIA PRZECIWKO PRZEJĘCIU PRZEZ RZĄD  
PORTU MIEJSKIEGO W ELBLĄGU

WWW.ELBLAG.EU

POWIEDZ **TAK**  
MIEJSKIEMU PORTOWI

# Zagłosuj w sprawie przyszłości portu!

**Już w najbliższy poniedziałek, 24 kwietnia, rozpoczyna się głosowanie w sprawie przyszłości portu morskiego w Elblągu.**

- Zachęcam elblążan do wzięcia udziału w głosowaniu, w którym rozstrzygną się losy naszego portu. Załóżmy nam, aby swoją opinię wyraziło jak najwięcej mieszkańców naszego miasta. Port to nasze dobro, nasz kapitał i gwarancja rozwoju. Nie pozwólmy sobie tego odebrać. Zagłosujmy za tym, co elbląskie – podkreśli Prezydent Witold Wróblewski.

Głosowanie potrwa do 07.05.2023r. Odbywać się ono będzie za pomocą ankiet – papierowych i elektronicznych.

## ■ KTO MOŻE GŁOSOWAĆ?

Wszyscy pełnoletni i zameldowani na pobyt stały mieszkańcy Elbląga. Każdy może oddać swój głos w ankiecie tylko jeden raz, tj. albo w formie papierowej, albo elektronicznej.

## ■ JAK GŁOSUJEMY?

Zaznaczamy tylko jedną odpowiedź w formularzu i wypełniamy swoje dane. Głosujemy tylko na obowiązującym druku formularza ankiety lub na platformie elektronicznej.

Osoby, które brały udział w sondażu telefonicznym, bądź też wypełniały, czy też podpisywały zbierane na terenie miasta wszelkie petycje/ankiety/kwestionariusze dotyczące portu morskiego w Elblągu, mogą przystąpić do niniejszego głosowania.

## ■ GDZIE GŁOSUJEMY?

Druki ankiet do wypełnienia i urny, w których należy umieścić ankietę,

zlokalizowane będą w następujących miejscach:

### 1. Urząd Miejski w Elblągu - ul. Łączności 1:

a) Biuro Podawcze – Budynek A, główne wejście do Urzędu,

b) Departament Spraw Obywatelskich – Budynek B, od strony ul. Kosynierów Gdyńskich,

Czynne w godzinach: wtorki 7:30 - 16:30, piątki 7:30 - 14:30, pozostałe dni robocze 7:30 - 15:30.

### 2. Ratusz Staromiejski - ul. Stary Rynek 25,

Czynne w godzinach: wtorki 7:30 - 16:30, piątki 7:30 - 14:30, pozostałe dni robocze 7:30 - 15:30.

### 3. Referat Obsługi Kierowców w Departamencie Spraw Obywatelskich - ul. Plac Dworcowy 4,

Czynne od poniedziałku do piątku w godzinach 8:00 – 16:00.

### 4. CRW Dolinka - ul. Moniuszki 25,

Czynne codziennie w godzinach 6:00 - 22:00 oraz 01 i 03.05.2023 r. w godz. 14:00-22:00.

### 5. Centra Handlowe w Elblągu:

• E. Leclerc Elbląg - ul. Stefana Żeromskiego 2, (poniedziałek – sobota, w godz. od 09:00 do 18:00 oraz niedziela handlowa, tj. 30.04.2023 r. w godz. od 10:00 do 18:00).



**24 kwietnia - 7 maja ZAGŁOSUJ**

W SPRAWIE PRZYSZŁOŚCI PORTU W ELBLĄGU  
**ANKIETA.ELBLAG.EU**

• Centrum Handlowe Ogrody - ul. Plk. Stanisława Dąbka 152,

(poniedziałek – sobota, w godz. od 09:00 do 18:00 oraz niedziela handlowa, tj. 30.04.2023 r. w godz. od 09:00 do 18:00).

• Centrum Handlowe Zielone Tarasy - ul. Teatralna 5,

(poniedziałek – sobota, w godz. od 09:00 do 18:00 oraz niedziela handlowa, tj. 30.04.2023 r. w godz. od 09:00 do 18:00).

### 6. w mobilnych punktach, w trakcie miejskich eventów.

Głosowanie elektroniczne przez platformę internetową dostępna będzie od dnia 24.04.2023r. (od godz. 08:00), do dnia 07.05.2023r. (do godz. 23:59), pod adresem [ankieta.elblag.eu](http://ankieta.elblag.eu). Po otwarciu

elektronicznej ankiety należy zaznaczyć odpowiednią odpowiedź TAK lub NIE. Wypełnić wszystkie widoczne pola, zaznaczyć oświadczenie ukończenia 18 lat i zameldowania w Elblągu oraz kliknąć w pole „Wyślij ankietę”. Po oddaniu głosu pojawi się komunikat potwierdzający oddanie głosu.

## UWAGA!

Przy wypełnianiu ankiet należy zwrócić szczególną uwagę, żeby nie było błędów i braków w danych osobowych. Nie będą również rozpatrywane ankiety w wersji papierowej wypełnione nieczytelnie lub na innym druku niż obowiązujący wzór formularza ankiety oraz w których: zaznaczono więcej niż jedną odpowiedź, nie zaznaczono żadnej odpowiedzi, brakuje podpisu.



# POWIEDZ **TAK** MIEJSKIEMU PORTOWI

## Stanowiska popierające samorząd Elbląga w kwestii pozostawienia elbląskiego portu w rękach Miasta

W ostatnim czasie wiele środowisk oraz osób związanych z Elblągiem i naszym portem wyraziło swoje stanowiska popierające samorząd Elbląga w kwestii pozostawienia elbląskiego portu w rękach Miasta. Zachęcamy do zapoznania się z fragmentami tych opinii.

### **Związek Małych Portów Morskich**

„Reprezentując Związek Małych Portów Morskich - podmioty zarządzające Portami Morskimi, odpowiedzialne za utrzymanie i rozwój infrastruktury portowej, od kilkunastu lat zwracamy uwagę na brak finansowania przez Państwo inwestycji w celu utrzymania i modernizacji infrastruktury portowej, zabiegając jednocześnie o pozyskanie środków państwowych na te cele. Apele te nie spotkały się jednak ze zrozumieniem i podejmowaniem dalszych działań przez adresatów. Głównym, a właściwie zasadniczym problem jest brak wykonywania zadań i obowiązków Urzędów Morskich w zakresie zapewnienia i utrzymania infrastruktury dostępowej do portów... Jako Związek Małych Portów Morskich, które są portami komunalnymi, stoimy również na stanowisku, iż powinny one dalej pozostać w strukturze własnościowej samorządów, które od lat inwestowały w infrastrukturę portową, dzięki której nasze porty prowadzą swoją działalność...”

### **Związek Pracodawców Ziemi Elbląskiej**

„Budowanie pozycji miasta oraz podnoszenie dobrobytu mieszkańców jest jednym z głównych celów działalności Związku Pracodawców Ziemi Elbląskiej. W tym zakresie podejmowane są liczne działania skierowane na rozwój miasta pod względem gospodarczym, społecznym i kulturalnym. Mając na względzie powyższe Związek Pracodawców Ziemi Elbląskiej jest przekonany, że elbląski port, stanowiący jeden z najistotniejszych obszarów, wpływających na pozycję miasta i jego mieszkańców ma istotne znaczenie strategiczne ...”

### **Stowarzyszenie Jachtklub Elbląg**

„Walne Zgromadzenie i Zarząd Stowarzyszenia Jachtklub Elbląg wraz z całym elbląskim środowiskiem żeglarskim stoi na stanowisku pozostania elbląskiego portu komunalnego w zarządzaniu i gestii Gminy Miasta Elbląg. Mając na uwadze wiedzę samorządu elbląskiego na temat potrzeb i wyzwań środowisk żeglarskich naszego regionu, jak również zakres dotychczasowej współpracy przy rozwoju elbląskiego żeglarstwa, w tym inwestycji wykonanych przez władze samorządu w infrastrukturę żeglarską, uważamy, iż konieczne jest utrzymanie statutu elbląskiego portu”.

### **Prof. dr hab. Krzysztof Luks, były wice-minister transportu**

„Port tej klasy, w większości krajów Polski i Europy jest portem miejskim, dlatego, że on działa na korzyść mieszkańców. Teraz będzie mógł rozwijać swoje skrzydła, jako element aktywizacji regionu. Przekop to jest tylko pierwszy etap. Na Zalewie trwają prace pogłębiarskie, więc dziś mówienie o tym, że port nie korzysta z przekopu jest bez sensu. Port jest dobrze przygotowany. Są cztery nabrzeża, przygotowane są kolejne tereny rozwojowe. 30 lat obserwuję rozwój portu. Jego możliwości przetadunkowe sięgają dziś 1,5 – 2 mln ton, a wykorzystujemy zaledwie 10%”.

### **Gustaw Marek Brzezina, Marszałek Województwa Warmińsko – Mazurskiego**

Z niepokojem obserwuję sytuację, która ma miejsce w Elblągu. Wygląda na to, że samorząd jest w jakiś sposób szantażowany w tak ważnej kwestii, jaką jest rozwój portu. To kwestia strategiczna nie tylko dla Elbląga, regionu, ale i całego kraju. W tym temacie powinno się bardzo skrupulatnie, gabinetowo rozmawiać z samorządem, aby doprowadzić do wspólnego sukcesu. Nie powinno być dysproporcji między Rządem a samorządem. Rząd ma do spełnienia drugi etap rozpoczętej inwestycji. Po przekopie Mierzei Wiślanej należy kontynuować pogłębienie toru do samego Elbląga. Pozostałe kwestie możemy już realizować przy wsparciu przyszłej perspektywy unijnej. W tym temacie samorząd województwa będzie czynił starania o renegotiacje w ramach zagwarantowanych już dla naszego regionu środków, aby plan związany ze wsparciem portu doprowadzić do sukcesu. To blisko 40 mln euro.

### **Jacek Protas, Poseł KO**

Przekop miał ponad polityczny konsensus, niestety kolejne kroki rządu po otwarciu przekopu nie zmierzają do ożywienia samego elbląskiego portu. Ubolewamy nad tym, że rząd PiS nie respektuje zapisów kontraktu regionalnego między rządem RP a samorządem województwa. On został podpisany jeszcze za rządów PO i PSL, ale ratyfikowany również w 2016 roku już przez rząd PiS. W tym kontrakcie są zapisane inwestycje, które rząd RP zobowiązał się zrealizować w porcie elbląskim. Trzy na liście podstawowej i dwie na liście rezerwowej. Dzisiaj domagamy się, by odpuścić sobie propagandę, zakusy na przejęcia samorządowego portu w Elblągu tylko dla realizacji politycznych interesów. Przekazanie środków na dokończenie toru wodnego, na inwestycje w porcie zgodnie z kontraktem i wszyscy ponad polityką będziemy korzystać z tego przed-

sięwzięcia, które dzisiaj jest wyśmiewane w różnych mediach krajowych, bo sam przekop bez toru wodnego, wzmocnienia portu elbląskiego nie ma sensu.

### **Jerzy Wcisła, senator KO**

Port w Elblągu skazany jest na sukces pod warunkiem, że rząd zrobi, co do niego należy, czyli wybuduje kanał przez Mierzeję, który połączy port w Elblągu z Bałtykiem. Tymczasem droga kończy się krzakach, statki potrzebują ostatnie 900 metrów, by wpłynąć do Elbląga. Dlaczego port jest skazany na sukces? Rozmawiałem z Zarządem Portu w Gdańsku, oni czekają z utęsknieniem na wykonanie tego kanału, by Elblągowi przekazać te wszystkie jednostki, które mają zanurzenie poniżej 4,5 m i są dla Gdańska problemem. Dla Elbląga oznaczać to będzie 2,2 mln to ładunku rocznie. To tyle, ile trzeba przewieźć 68 tysiącami tirów, 250 tirów dziennie. By wywieźć te ładunki z Elbląga, będą musiały powstać firmy logistyczne, transportowe, które zatrudnią ludzi. Dlatego nam zależy na tym, by ten port należał do Elbląga, by te pieniądze nie trafiły do Warszawy. Rząd obiecuje elbląskiemu portowi, że jak będzie państwowy to będzie kwitł jak porty w Gdyni, Gdańsku, czy Szczecinie. Zapomina jednak dodać, że Rząd jest właścicielem również 19 innych portów i raport NIK wykazał, że środki, które przekazuje na rozwój tych portów są wysoce niewystarczające.

### **Zbigniew Ziejewski, poseł PSL**

Samorząd do tej pory zainwestował potężne środki na rozwój tego portu. Nie można stracić tego majątku, jaki miasto zainwestowało. Miasto musi być współgospodarzem tego obiektu. Rząd musi jedynie dokonać konkretnej rzeczy – skoro wykonał Przekop musi wykonać tor wodny, bo miasto na to czeka. Miasto ma inwestorów, miasto chciałoby dziś korzystać ze środków unijnych. To jest potencjał i przyszłość Elbląga. Nie możemy czekać. Skierowałem interpelację w sprawie pogłębienia toru do Ministerstwa Infrastruktury. Rzeka należy do Skarbu Państwa i inwestorem musi być Skarb Państwa. Tu nie możemy uprawiać polityki, ale patrzeć na rozwój miasta.

### **Jacek Dworzyński, armator**

Port powinien pozostać własnością miasta, bo to jest nasza przyszłość. Ma on znaczenie nie tylko gospodarcze, w kontekście obrotu towarowego, ale i turystyczne. Przekop daje nam możliwość bezpośredniego dostępu do Zatoki Gdańskiej dla jednostek białej floty, co znacznie skraca drogę. Z tego będą korzystali mieszkańcy miasta i przedsiębiorcy.

# Sejmowa komisja na temat elbląskiego portu

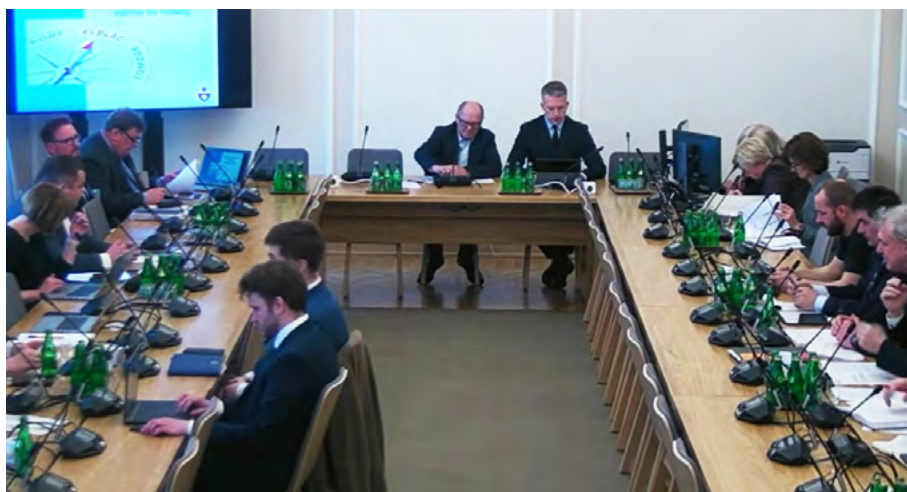

11 kwietnia odbyło się w Warszawie posiedzenie sejmowej Komisji Gospodarki Morskiej i Żeglugi Śródlądowej. Jednym z tematów była informacja na temat sytuacji Portu Morskiego Elbląg Sp. z o.o. w kontekście budowy kanału żeglugowego przez Mierzę Wiślaną oraz warunków żeglugowych na drodze wodnej łączącej Zalew Wiślany z Zatoką Gdańską.

Podczas posiedzenia Prezydent przedstawił argumenty przemawiające za tym, aby nasz port, który jest przygotowany na przyjmowanie statków towarowych i pasażerskich nadal był własnością miasta. Zaprezentował również opinię prawną, która jednoznacznie mówi, że rzeka jest własnością Skarbu Państwa i to on jest odpowiedzialny za pogłębienie do końca toru wodnego na rzece Elbląg.

- Jedyne czego potrzebujemy, aby wykorzystać potencjał portu, w który jako samorząd zainwestowaliśmy ok. 100 mln zł jest pogłębienie przez Rząd toru wodnego na rzece Elbląg, należącego do Skarbu Państwa. W Elblągu nie ma akwenu ani basenu portowego, bo jest to rzeka. Apeluję do Rządu aby wykonał swoje zadanie –

mówił Prezydent Witold Wróblewski. - Jeśli przymuszacie samorząd do tego, aby oddał 51% udziałów w swoim porcie i warunkujecie to tym, że wykonacie pogłębienie toru wodnego, należącego do Skarbu Państwa, jeżeli przejmiecie port – to nie jest to fair – mówił Marek Sawicki, Przewodniczący sejmowej Komisji Gospodarki Morskiej i Żeglugi Śródlądowej. – Z tej dyskusji jasno wynika, że samorząd nie domaga się od Rządu żadnych pieniędzy, oczekuje tylko, że tor wodny, który nie należy do miasta zostanie przygotowany, aby cała infrastruktura portowa mogła się rozwijać, właściciele już sobie z tym poradą. Dopóki nie ma toru wodnego trudno cokolwiek rozwijać. Tu mamy do czynienia z sytuacją, w której państwo wyrzeka się toru wodnego do Elbląga i twierdzi, że to ma pogłębić miasto – mówił Przewodniczący Sawicki.

Obecny na posiedzeniu przedstawiciel Rządu z Ministerstwa Infrastruktury utrzymywał, że zadanie to należy nie leży w gestii państwa. - Pozostały odcinek stanowiący tzw. kwestię sporną jest infrastrukturą portową i nie leży on po stronie administracji morskiej – mówił Grzegorz Wit-



kowski Wiceminister Infrastruktury. Jednocześnie przyznał, że za infrastrukturę dostępową do portu – którą jest właśnie tor na rzece Elbląg, odpowiedzialny jest Urząd Morski. Podczas posiedzenia przewodniczący sejmowej komisji poruszył również kwestię kolportowanej w Elblągu ulotki, podpisanej przez Andrzeja Śliwkę. Przewodniczący pytał wiceministra Aktywów Państwowych kto

i za czyje pieniądze ją kolportuje. W odpowiedzi usłyszał, że komitet społeczny na rzecz rozwoju portu. - Ja mimo wszystko przekażę tę ulotkę Premierowi, bo tu nie jest podpisany żaden komitet, tylko Andrzej Śliwka, ani minister, ani komitet. Ta ulotka sama się ocenia, jak mamy prowadzić uczciwą kampanię na rzecz tego portu, to zachęcam, żeby była ona uczciwa - dodał Marek Sawicki.



# POWIEDZ **TAK** MIEJSKIEMU PORTOWI

## Argumenty, które przemawiają za tym, aby port nadal pozostał własnością miasta

### DO 100 MLN ZŁ, A NIE 100 MLN

Środki, które proponuje Rząd to DO 100 mln zł. Kwota ta nie jest sprecyzowana, może być to więc 1 mln, 10 mln, czy 50 mln.

### NIE NA ROZWÓJ PORTU, A NA DOKOŃCZENIE SWOJEGO ZADANIA

Pieniądze, które proponuje Rząd nie będą faktycznie przeznaczone na rozwój portu, a na dokończenie zadania, które i tak MUSI zrealizować Rząd. Pogłębienie toru wodnego na całym odcinku rzeki jest zadaniem Rządu, bowiem tor jest jego własnością. W zamian za to Rząd chce przejąć kontrolę nad portem poprzez pakiet 51% udziałów.

To tak, jakby Prezydent w zamian za naprawę drogi, która należy do miasta, a prowadzi do dużej firmy zażądał od jej właściciela 51% udziałów w firmie. Czy to uczciwe? Czy będąc przedsiębiorcą oddałbyś ponad połowę swojej firmy?

Prezydent zaproponował, aby najpierw Rząd dokończył swoje zadanie i pogłębił tor wodny i dopiero wtedy przedstawił propozycję współpracy nad rozwojem portu. Przedstawił również Rządowi propozycje wsparcia samorządu na kwotę 400 mln zł na inwestycje służące faktycznie rozwojowi portu morskiego. Dotyczyły one między innymi budowy drugiego mostu na rzece Elbląg, czy uzbrojenia kolejnych terenów Modrzewiny dla inwestorów, którzy chcą budować swoje firmy w Elblągu z uwagi na bezpośredni dostęp do morza. Na te propozycje Rząd nie dał odpowiedzi i chce praktycznie za darmo przejąć port.



### PORT JEST GOTOWY, JEDYNE CZEGO BRAKUJE TO MOŻLIWOŚCI DOPIŁNIĘCIA DO NIEGO

Elbląski port jest w tej chwili przygotowany na przyjmowanie statków zarówno towarowych, jak i pasażerskich oraz tzw. białą żeglugę. Samorząd Elbląga zainwestował do tej pory ok. 100 mln zł, w infrastrukturę portową, która czeka na wykorzystanie. Pieniądze przeznaczone zostały m.in. na budowę terminali towarowego i pasażerskiego, trasy Unii Europejskiej, nowej mariny żeglarskiej, hangaru, mostów zwodzonych, czy nabrzeży na Bulwarze Zygmunta Augusta. Rozpoczęła się rewitalizacja Wyspy Spichrzów i modernizacja nabrzeża po zachodniej stronie rzeki Elbląg. To majątek nas wszystkich.

Spółka miejska już dziś jest rentowna. Port w 2021 roku przyniósł zysk w wy-

### ZYSKI DLA ELBLĄŻAN, A NIE SKARBU PAŃSTWA

sokości blisko 100 tys. zł, a w 2022 roku 170 tys. zł. Zysk ten został wypracowany między innymi poprzez składowanie i przeładunki kruszywa i kamienia. Potencjał przeładunkowy portu jest bardzo duży – ok. 1,5 – 2 mln ton. Jeżeli port pozostanie portem miejskim pieniądze z podatków, opłat portowych pozostaną w mieście i będą mogły być przeznaczone na dalszy rozwój portu i naszego miasta. W przypadku przejścia przez Skarb Państwa, samorząd nie będzie już miał na to żadnego wpływu.

### A tak wygląda prawda o inwestowaniu w port:

	Rząd	Samorząd
dotychczas zainwestowane środki	<b>0 zł</b>	100 mln zł
środki do zainwestowania w kolejnych latach	do 100 mln zł	750 mln zł
Razem:	do 100 mln zł	850 mln zł



# Związek Małych Portów Morskich obradował w Elblągu

20 kwietnia w Elblągu odbyło się posiedzenie przedstawicieli Związku Małych Portów Morskich na temat roli i znaczenia małych portów komunalnych w gospodarce państwa i regionu. Wzięli w nim udział między innymi przedstawiciele samorządów i zarządów portów z Kołobrzegu, Helu, Jastarni, Ustki, Stępnicy, Mrzeżyna oraz parlamentarzysty.

- Jest to doskonała okazja, żeby w gronie specjalistów i fachowców w dziedzinie gospodarki związanej z portami i z morzem wymienić swoje doświadczenia. Dyskutowaliśmy o tym, czy port powinien być komunalny, czy trafić w zarządzanie Skarbu Państwa. Wszyscy jesteśmy jednego zdania: małe porty, również nasz, powinny być w rękach samorządów – mówił Prezydent Elbląga Witold Wróblewski, który przedstawił obecną sytuację elbląskiego portu i perspektywy jego rozwoju.

Prezydent Kołobrzegu Anna Mieczkowska zaprezentowała sytuację portu w Kołobrzegu – jego potencjał i problemy również w kontekście obecnej sytuacji, związanej z wojną na Ukrainie. Wyraziła również swoje wsparcie dla działań elbląskiego samorządu.

- Deklaruję pełne wsparcie. Musimy jako samorządowcy mówić jednym głosem. Nie może być tak, że Prezydent Elbląga musi sam upominać się o to, o co w ogóle nie powinien się upominać. Co to znaczy, że samorząd ma oddać pakiet własnościowy w swojej spółce? Nigdy na to bym się nie zgodziła – podkreślała Anna Mieczkowska, Prezydent Kołobrzegu.

- Rozwój małych portów morskich, a także śródlądowych w dużej mierze



zależy od współpracy z dużymi portami. Elbląg jest najlepszym przykładem. Jest portem niewielkim, ale leżącym blisko dużego gdańskiego portu morskiego. Mamy z nim kontakt i strategię współpracy. Port w Gdańsku obsługuje obecnie około 650 statków rocznie, takich, których parametry pozwalają, aby były one obsługiwane przez port w Elblągu. Jest to 18 proc. jednostek, które wpływają do portu w Gdańsku. Co jest potrzebne? To, aby port elbląski był dostępny od strony morza dla tych jednostek. Jest to ustawowe

zadanie i tego właśnie oczekujemy – mówił senator Jerzy Wcisła. Przytoczył również analizę funkcjonowania małych i średnich portów, należących do państwa, dokonaną przez Najwyższą Izbę Kontroli. - Wskazuje ona, że Państwo jest złym właścicielem. Wniosek NIK-u pokazuje: jako słabą stroną średnich i małych portów wskazano niską efektywność zarządzania portem przez Urzędy Morskie (czyli państwo), a przez to konieczność przyspieszenia komunalizacji portów – zaznaczył senator.

- Możliwości przeładunkowe tego

portu są bardzo duże - to ok. 2 mln ton. Samo rolnictwo daje wiele możliwości – wywóz zboża, przeładunki soi, którą przywozimy do Polski – to daje ponad 11 mln ton przeładunków. Połączenie sił jest bardzo istotne i konkluzja z dzisiejszego spotkania jest jedna - Związek Małych Portów będzie jedną siłą. Spotkamy się ponownie na komisji w sejmie i będziemy wspólnie działać. Rząd nie może przeszkadzać w rozwoju – podkreślał poseł Zbigniew Ziejewski.

- Z dzisiejszego spotkania wychodzi jedna konkluzja: nasze znaczenie jest znacznie większe niż regionalne, czy lokalne. Udowodnił to ostatni rok i działania wojenne na Ukrainie. Pokazał, że jesteśmy tu wsparciem przy różnego rodzaju działaniach, np. przy wywozie ładunków, ale też przy działalności militarnej i obronnej na Bałtyku. Liczymy na wsparcie i daliśmy dowód na to, że gospodarnie zarządzamy infrastrukturą. Kolejne lata pokażą, że będzie jeszcze lepiej – podkreślał Artur Lijewski, Przewodniczący Związku Małych Portów Morskich.

# Majówka w Porcie Elbląg. Moc atrakcji nad rzeką Elbląg

**Majówka w Porcie Elbląg to szereg atrakcji, które odbędą się na Starym Mieście podczas długiego majowego weekendu. W programie wydarzenia są akcenty patriotyczne, naukowe, muzyczne, rozrywkowe i kulinarne. Do udziału w Majówce w Porcie Elbląg zaprasza Prezydent Witold Wróblewski.**

Od soboty do poniedziałku (29.04-01.05) na Bulwarze Zygmunta Augusta będzie trwał Food Truck Festivals. Nad rzeką Elbląg będzie można spróbować jedzenia z najróżniejszych zakątków świata.

- Kochani, przed nami pyszny majowy weekend. Z radością po raz kolejny wracamy do Elbląga, żebyście mogli spróbować pyszności z najróżniejszych zakątków świata. Zapewniamy, że będzie pyszne jedzenie, wspaniała atmosfera, relaksująca muzyka, zabawy, konkursy oraz animacje – zapowiadają organizatorzy tego wydarzenia.

Food Truck Festivals będzie się odbywał w sobotę (29.04) w godz. 12-21, w niedzielę (30.04) w godz. 12-21 oraz w poniedziałek (01.05) w godz. 12-19.

## • PONIEDZIAŁEK – 1 MAJA

W poniedziałek przed południem zapraszamy do Biblioteki Elbląskiej, gdzie w Sali u św. Ducha prof. Andrzej Groth wygłosi wykład na temat Brytyjskiej Kompanii Wschodniej w Elblągu (godz. 10:30). Przy Bulwarze Zygmunta Augusta zacumuje statek Elwinga, który po południu dwukrotnie zabierze chętnych w darmowy rejs po rzece Elbląg (start o godz. 13:30, 14:30). Uwaga, ilość miejsc jest ograniczona. Statek Elwinga będzie kursował również 2 i 3 maja – w te dni kursy będą odpłatne.

Także 1 Maja przy Bulwarze Zygmunta Augusta zacumuje Pomeranka, ozaglowana łódź rybacka.

Bulwar zostanie również opanowany przez rekonstruktorów z Garnizonu Gdańsk. Na miejscu powstaną stanowiska Angielskiej Kompanii Wschodniej XVI/XVII wieku, kupców z XVII/XVIII wieku, muzyka wojskowego z XVIII wieku. Wszyscy chętni



będą mogli zobaczyć również pokazy musztry i potyczek w wykonaniu rekonstruktorów oraz chirurgii z XVIII wieku z udziałem publiczności.

Punktualnie o godz. 16 rozpocznie działalność scena ustawiona na Bulwarze Zygmunta Augusta. Na początek odbędą się konkursy, podczas których wygrać będzie można m.in. talony do food trucków. Chętni będą musieli zmierzyć się z prostymi pytaniami. Po konkursach rozpocznie się koncert „Majówka w Porcie Elbląg” z udziałem m.in. zespołów szantowych Trzy Majtki oraz Własny Port. Zabawa będzie trwała do godz. 19:00.

## • WTOREK – 2 MAJA

2 maja obchodzimy Dzień Flagi Rzeczypospolitej Polskiej. To święto, którego celem jest promowanie szacunku do flagi oraz propagowanie wiedzy o polskiej tożsamości oraz symbolach narodowych. W Elblągu oficjalne obchody rozpoczną się w południe, kiedy to rozpocznie się przemarsz z 50-metrową biało-czerwoną flagą. Przemarsz rozpocznie się przy napisie „Kocham Elbląg”. Następnie uczestnicy ulicami: Wodną, św. Ducha, Stary Rynek przejdą w towarzystwie Orkiestry Wojskowej pod Bramę Targową, na którą zostanie wciągnięta flaga i tutaj odbędzie się oficjalna część uroczystości. W ich trakcie zaprezentują się uczniowie Zespołu Szkół Ekonomicznych i Ogólnokształcących. Przypomnijmy, że od 2018 r. Technikum, wchodzące w skład ZSEiO, nosi imię Flagi Polski.

Wzorem lat ubiegłych mieszkańcom rozdawane będą chorągiewki, tak aby elbląską starówkę zdominowały kolory biały i czerwony. Zachęcamy również elblążan do wywieszenia flag narodowych w swoich domach. Pokażmy w ten sposób, że jesteśmy dumni z tego, że jesteśmy Polakami. Tego dnia zapraszamy również na spotkanie z archeologiem Jakubem Jagodzińskim na temat praportu Truso. Spotkanie w Bibliotece Elbląskiej przy ul. Św. Ducha rozpocznie się o godz. 15:00. Dwie godziny później, również w Bibliotece Elbląskiej, rozpoczną się warsztaty modelarskie.

## • ŚRODA – 3 MAJA

Barwy narodowe będą nam towarzyszyły również dzień później – w Święto Konstytucji 3 Maja. Uroczystości upamiętniające uchwalenie pierwszej w Europie konstytucji rozpoczną się o godz. 11.30 Mszą Świętą w Katedrze pw. Św. Mikołaja, która zostanie odprawiona w intencji Ojczyzny. Po niej odbędą się uroczystości na Placu Katedralnym. W programie odegranie hymnu państwowego Rzeczypospolitej Polski, przemówienia okolicznościowe oraz pokaz musztry paradnej w wykonaniu Orkiestry Wojskowej. Po zakończeniu części oficjalnej zapraszamy na Bulwar Zygmunta Augusta, gdzie będzie trwała Majówka w Porcie Elbląg. Po raz drugi w historii ten dzień uczymy Paradą Wodną na rzece Elbląg. Parada rozpocznie się około godz. 13:30. Podczas tego wydarzenia

jednostki pływające (statki, jachty, łodzie, katamarany, rowery wodne, kajaki, skutery itd), przystrojone flagą Polski lub elementami biało-czerwonymi zaprezentują się przed publicznością zgromadzoną na Starym Mieście – na Bulwarze Zygmunta Augusta oraz w okolicach mostów Niskiego i Wysokiego. Do udziału w wydarzeniu zapraszamy wszystkich chętnych elblążan. Organizatorzy udostępnią bezpłatnie sprzęt pływający: kajaki, motorówki i rowery wodne. Udział w paradzie można potwierdzić do 26 kwietnia pod adresem grupawodna.manager.przystan@gmail.com.

Wiele będzie się działo również na Bulwarze Zygmunta Augusta. O godz. 13:30 wystartuje Strefa Gier i Zabaw przygotowana przez Miejski Ośrodek Sportu i Rekreacji w Elblągu. Tę część polecamy zwłaszcza najmłodszym – tutaj spędzą czas aktywnie i wesoło.

Pół godziny później rozpocznie się wydawanie zupy rybnej przygotowanej przez Zespół Szkół Gastronomicznych z kuchni mobilnej.

Na chętnych będzie czekała również gra terenowa „Poznajemy elbląską starówkę w Święto Konstytucji 3 Maja” przygotowana przez EKO Gryf Elbląg. Zabawa szykuje się rewelacyjna, zagadki, rebusy, dopasowania zdjęć i dużo fajnych emocji. Nie zabraknie słodczych, drobnych upominków i dla pierwszych 100 zawodników medale pamiątkowe.

Na Bulwarze Zygmunta Augusta zaprezentują się również pojazdy terenowe od organizatora zawodów Rainforest Challenge Poland, które odbędą się w Elblągu 8-11 czerwca br. Do swoich stanowisk zaproszą również Elbląski Park Technologiczny oraz Straż Miejska w Elblągu. Elbląskie Wodne Ochotnicze Ratownictwo Wodne zaprezentuje się w pokazie akcji ratunkowej na rzece Elbląg oraz będzie uczyło zasad udzielania pierwszej pomocy. Atrakcyjnie zapowiada się również pokazowy trening Uczniowskiego Klubu Sportowego Horyzont Elbląg, który odbędzie się na rzece Elbląg po paradzie wodnej z wykorzystaniem zdalnie sterowanych modeli łodzi jachtowych.



**PREZYDENT ELBLĄGA  
WITOLD WRÓBLEWSKI ZAPRASZA**

## **1 MAJA PONIEDZIAŁEK**

**10:30 BIBLIOTEKA ELBLĄSKA**

Wykład prof. Andrzeja Grotha na temat Brytyjskiej Kompanii Wschodniej w Elblągu

**13:30, 14:30**

Bezpłatne rejsy statkiem Elwinga po rzece Elbląg

**13:30-17:00 BULWAR ZYGMUNTA AUGUSTA**

Pokazy w wykonaniu rekonstruktorów Garnizonu Gdańsk

**16:00, BULWAR ZYGMUNTA AUGUSTA**

Popołudnie z szantami. Koncert zespołów: Trzy Majtki oraz Własny Port

## **2 MAJA WTOREK**

**OBCHODY DNIA FLAGI  
RZECZYPOSPOLITEJ POLSKIEJ**

**12:00 STARE MIASTO**

Przemarsz z biało-czerwoną, 50-metrową flagą z Bulwaru Zygmunta Augusta pod Bramę Targową w towarzystwie Orkiestry Wojskowej Garnizonu Elbląg

- wciągnięcie flagi na bramę
- przemówienia okolicznościowe
- pokaz musztry i występ artystyczny uczniów ZSEiO

**15:00 BIBLIOTEKA ELBLĄSKA**

Spotkanie z archeologiem Jakubem Jagodzińskim na temat praportu Truso

**17:00 BIBLIOTEKA ELBLĄSKA**

Warsztaty modelarskie

## **3 MAJA ŚRODA**

**OBCHODY 232. ROCZNICY UCHWALENIA  
KONSTYTUCJI 3 MAJA**

**11:30 KATEDRA ŚW. MIKOŁAJA**

Msza Święta w intencji Ojczyzny

**12:30 PLAC KATEDRALNY**

- odegranie hymnu państwowego Rzeczypospolitej Polskiej
- przemówienia okolicznościowe
- pokaz musztry paradnej w wykonaniu Orkiestry Wojskowej Garnizonu Elbląg

**13:30**

Parada wodna na rzece Elbląg

**13:30-17:00, BULWAR ZYGMUNTA AUGUSTA**

- strefa gier i zabaw MOSiR dla dzieci
- kuchnia mobilna ZSG - degustacja zupy rybnej
- gra terenowa na Starym Mieście
- wystawa samochodów off-road
- pokazy Elbląskiego WOPR
- pokazowy trening UKS Horyzont zdalnych modeli łodzi jachtowych

**29.04 - FOOD TRUCK FESTIVALS  
1.05.2023 Bulwar Zygmunta Augusta**

# Kosynier Przedsiębiorczości dla Prezydenta Witolda Wróblewskiego



**4 kwietnia podczas uroczystej Gali Przedsiębiorczości, która odbyła się w Zamku Kapituły Warmińskiej w Olsztynie wręczone zostały nagrody Kosyniera Przedsiębiorczości. W gronie tegorocznych laureatów jest Prezydent Elbląga Witold Wróblewski.**

Kosynier Przedsiębiorczości to prestiżowa nagroda przyznawana przez Związek Przedsiębiorców i Pracodawców odnoszącym sukcesy przedsiębiorcom, którym nieobca jest

wrażliwość społeczna, a także samorząd, które stwarzają najlepsze warunki do prowadzenia działalności gospodarczej.

- To wielki zaszczyt znaleźć się w gronie tegorocznych laureatów. To nagroda dla całego zespołu osób, dzięki którym nasze miasto się rozwija i pozyskuje nowych inwestorów. Bardzo się cieszę, że nasze działania są dostrzegane. Elbląg z racji swojego korzystnego położenia, atrakcyjnych terenów inwestycyjnych, czy dzięki wysokim usługom komunalnym,



społecznym oraz bogatej ofercie edukacyjnej – zwłaszcza w zakresie kształcenia zawodowego, jest atrakcyjnym miejscem do inwestowania i życia – podkreśla Prezydent Witold Wróblewski.

W gronie tegorocznych laureatów

oprócz Prezydenta Witolda Wróblewskiego znaleźli się między innymi: Minister Adam Abramowicz - Rzecznik Małych i Średnich Przedsiębiorstw, firma POLMLEK, czy Jacek Wiśniowski – burmistrz Lidzbarka Warmińskiego.

## Anioł nad Elblągiem

**22 kwietnia na Placu Dworcowym odsłonięty został obraz-instalacja „Anioł nad Elblągiem”, autorstwa Marie-Luise Salden. W odsłonięciu uczestniczył Prezydent Witold Wróblewski.**

- Obraz-instalacja umiejscowiona jest na Placu Dworcowym, z którym Pani Marie-Luise Salden kojarzy swój wyjazd z rodzinnego miasta w czasie wojny, a ja z kolei pragnę dodać, że wielu Polaków - elblążan również takie momenty w tych trudnych wojennych czasach przeżywało. Chciałbym serdecznie podziękować Galerii EL i firmie Mytych za pomoc w realizacji tego zadania, ale przede wszystkim dziękuję Pani Marie za emocje, którymi w tym obrazie dzieli się z odbiorcami – mówił Witold Wróblewski Prezydent Elbląga.

- W Elblągu tym dzisiaj i na zawsze polskim mieście udało się pokazać światu piękny gest przyjaźni i bli-



kości pomiędzy dzisiejszymi mieszkańcami miasta i jego dawnymi, niemieckimi obywatelami, którzy nadal odczuwają czysto ludzkie i naturalne przywiązanie do miejsca własnego urodzenia i miejsca, w którym żyli, pracowali i kochali ich rodzice

i dziadkowie. W regionie warmińsko-mazurskim już od wielu lat cieszymy się z doskonałej współpracy z lokalnymi urzędami. Dzięki dobrej integracji, bliskiej współpracy i przyjacielskim stosunkom z większością

wym społeczeństwem polskim, niemiecka mniejszość stała się po 1989 roku aktywnym i skutecznym budowniczym mostów – kręgosłupem dobrych relacji polsko-niemieckich w północnej Polsce – podkreśliła Birgit von Hellfeld z Konsulatu Generalnego Niemiec w Gdańsku.

- Pokój – Pojednanie – Ochrona – Błogosławieństwo – Miłość, to przesłanie „Anioła nad Elblągiem”, które z miłością przedstawiam mojemu rodzinnemu miastu. Niech inspirowanie nas do okazywania szacunku i honoru pokoleniom, które żyły tu w przeszłości i kształtowały obraz tego miasta. Równocześnie niech zainspirowanie nas do przyjęcia z szacunkiem i miłością obecnych pokoleń, które nadają temu znaczącemu miastu nowe, silne, tak uśmiechnięte oblicze patrzące w przyszłość – mówiła o swoim obrazie Marie-Luise Salden.

# Rusza budowa kolejnego budynku ETBS

Rozpoczyna się budowa drugiego – bliźniaczego budynku przy ul. Wiejskiej w ramach Elbląskiego Towarzystwa Budownictwa Społecznego. Podobnie jak w przypadku pierwszego budynku – inwestycję zrealizuje Hławskie Przedsiębiorstwo Budowlane „IPB”, z którym 12 kwietnia podpisana została umowa. Łącznie przy ul. Wiejskiej powstaje 120 mieszkań.

- Budowa pierwszego bloku zostanie ukończona w maju, w lipcu będzie on zasiedlany. Obecnie trwają prace wykończeniowe. Drugi z budynków oddamy do użytku rok później, kolejne 60 rodzin wprowadzi się do mieszkań w lipcu 2024 roku. Wielokrotnie zarzucano nam, że nie korzystamy z programu rządowego „Mieszkanie Plus”. Okazuje się jednak, że czynsz w pierwszym budynku ETBS przy ul. Wiejskiej to 13 zł za metr kw., a w drugim, który oddamy za rok, będzie to 15 zł za metr kw. W programie „Mieszkanie Plus” czynsz wynosi ok. 30 zł za metr kw., czyli dwukrotnie więcej – mówił, podczas konferencji prasowej po podpisaniu umowy na realizację drugiego budynku, Witold Wróblewski, Prezydent Elbląga.

- Oba budynki zostaną wykonane przy użyciu nowoczesnych technologii energooszczędnych. Nie tylko czynsz będzie tu niski, ale i opłaty licznikowe. Głównie chodzi o ciepło – zastosowano tu nowoczesne standardy. Zastosowano tu też fotowoltaikę, która będzie wykorzystywana do oświetlenia części wspólnych i oświetlenia zewnętrznego – podkreślał Janusz Nowak, Wiceprezydent Elbląga.

- Te mieszkania to szansa dla młodych rodzin, osób pracujących, które chcą zostać w Elblągu. Zainteresowanie mieszkaniami jest bardzo duże, mamy już niemal komplet wniosków. Składać je można do końca kwietnia. To są mieszkania dla osób o średnich dochodach – zaznaczała Agnieszka Nowińska, Prezes ETBS.

- Chciałabym podziękować za dotychczasową współpracę. Cieszę się, że wygraliśmy również przetarg na realizację drugiego etapu. Mam nadzieję, że nasza praca spełnia oczekiwania inwestora oraz przyszłych najemców – podkreślała Anna Szymczak, Prezes



Hławskiego Przedsiębiorstwa Budowlanego „IPB”.

## SZCZEGÓŁOWE INFORMACJE O INWESTYCJI

W dwóch bliźniaczych budynkach mieszkalnych o 6 kondygnacjach naziemnych i piwnicy łącznie będzie 120 mieszkań. W każdym obiekcie znajdować się będą po 24 mieszkania 3-pokojowe o powierzchni od 55,22 m<sup>2</sup> do 62,68m<sup>2</sup> oraz po 36 mieszkań 2-pokojowych o powierzchni od 41,78 m<sup>2</sup> do 53,84 m<sup>2</sup>. Oba budynki będą wykonane w standardzie „do zamieszkania”. W mieszkaniach będą wykonane posadzki z paneli, a w łazienkach i pomieszczeniach kuchennych z płytek gresowych. W łazienkach na ścianach będą położone płytki i zainstalowane urządzenia sanitarne.

W ramach realizacji inwestycji przewidziano także 117 miejsc postojowych oraz 6 garaży indywidualnych w bryłach budynków, a także plac

zabaw z urządzeniami i małą architekturą.

Cała inwestycja ma wartość blisko 35,2 mln zł, w tym I etap 19,1 mln zł, a II etap 16,1 mln zł. Na realizację inwestycji Miasto pozyskało łącznie 17,4 mln zł środków z Funduszu Rozwoju Mieszkalnictwa oraz z Funduszu Dopłat. Spółka zaś uzyskała preferencyjne kredyty w Banku Gospodarstwa Krajowego w wysokości łącznej 12 mln zł.

Czynsz najmu w pierwszym budynku będzie wynosić 13 zł za metr kw., zaś w drugim planowany jest obecnie na poziomie 15 zł za metr kw. Ponadto lokatorzy ponosili będą opłaty z tytułu mediów.

Na czynsz składają się opłaty administracyjne, koszty utrzymania i eksploatacji budynku oraz fundusz remontowy. Ponadto, do czynszu jest doliczona kwota, którą ETBS przeznaczy na spłatę kredytu zaciągniętego na budowę mieszkań. Opłaty licznikowe obejmują opłaty za centralne

ogrzewanie, ciepłą i zimną wodę, wywóz nieczystości i naliczane są według zużycia. Nowe budynki budowane są zgodnie z nową normą cieplną. Szacowane koszty mediów będą niższe niż w starszym zasobie.

Należy zaznaczyć, że budynki przy ul. Wiejskiej Gmina Miasto Elbląg wprowadziła do Programu „Mieszkanie na start”. Czynsze przy określonych progach dochodowych będą dofinansowane z budżetu Ministerstwa Rozwoju i Technologii. Dopłaty do czynszu ustalone na I kwartału 2023 dla województwa warmińsko-mazurskiego wynoszą:

- 1-osobowe gospodarstwo domowe – 150 zł
- 2-osobowe gospodarstwo domowe – 262 zł
- 3-osobowe gospodarstwo domowe – 374 zł
- 4-osobowe gospodarstwo domowe – 487 zł
- 5-osobowe gospodarstwo domowe – 599 zł

Stawki czynszowe w nowych budynkach ETBS będą o około 50 % niższe niż w lokalach mieszkalnych realizowanych w programie rządowym „Mieszkanie PLUS”, gdzie średnie stawki zostały ustalone na poziomie około 30 zł. Z pozyskanych informacji szacunkowe średnie czynsze w poszczególnych miejscowościach kształtują się następująco:

- Toruń – 32 zł,
- Wałbrzych – 31 zł,
- Radom – 30 zł,
- Dębica – 28 zł.

# Nowoczesna przepompownia przy ul. Browarnej

**Jest wydajna, nowoczesna i obsługuje aż 73% miejskich ścieków. Mowa o zmodernizowanej przepompowni P1 zlokalizowanej przy ul. Browarnej. To ważna inwestycja miejskiego EPWiK, bo choć ścieków miejskich nie widać, kiedy płyną rurami i kanałami, to ich skuteczne odprowadzanie, a potem oczyszczenie jest ważne w codziennym funkcjonowaniu każdego miasta.**

- Inwestycja zrealizowana została ze środków EPWiK, a jej koszt to 4,5 mln zł. Chcę podziękować Panu prezesowi EPWiK, całej załodze i firmie wykonującej prace. Ścieków miejskich przybywa, dlatego tak ważne jest ich skuteczne odprowadzanie. Przypomnę również, że w trakcie realizacji jest przebudowa i modernizacja elbląskiej oczyszczalni ścieków. Przedsięwzięcie warte ok. 200 mln złotych zakończy proces modernizacji i zabezpieczenia gospodarki wodno-ściekowej w mieście – mówił Witold Wróblewski Prezydent Elbląga, podczas oddania nowej przepompowni ścieków do użytku.

- Może wyglądać, że jest to inwestycja niepozorna, ale tylko z zewnątrz. To istotny element całej kanalizacji sanitarnej w mieście. Elbląg z racji swojego nizinnego położenia potrzebuje takiej wydajnej przepompowni – zaznaczył Wiceprezydent Janusz Nowak.

Celem przebudowy było przede wszystkim: podniesienie wydajności (wprowadzenie czterech pomp w miejsce trzech), zastosowanie rozdrabniarki skratek, ulepszenie systemu samooczyszczania komory pomp oraz udoskonalenie systemu sterowania.

- To było 19 miesięcy ciężkiej pracy. Dziękuję firmie Hydro Partner i moim pracownikom, którzy realizowali to zadanie – podkreślił Marek Misztal Prezes EPWiK przy okazji wskazując, że zmieniają się ścieki które trafiają do przepompowni. Niestety mieszkańcy często wyrzucają do ścieków papier ręcznikowy, patyczki i inne syntetyczne materiały, które

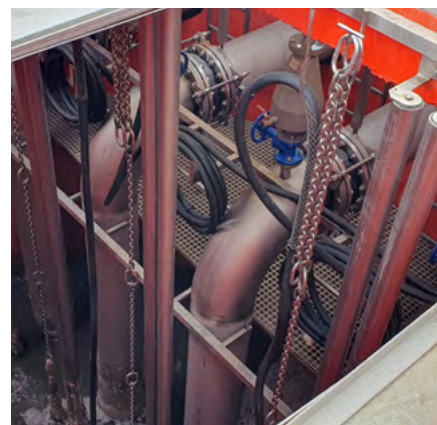

zapychają kanalizacje i utrudniają odprowadzanie ścieków – Moja gorąca prośba jest taka, aby mieszkańcy tego nie robili, te rzeczy należy po prostu wyrzucić do odpowiedniego śmietnika – podkreślił Misztal.

- Chciałbym podziękować za dobrą współpracę przy realizacji tego projektu, który był dla naszej firmy jedną z największych naszych realizacji – dodał Marek Łuczak Prezes firmy Hydro Partner.

# Stypendia dla najzdolniejszych

**177 uczniów klas siódmych i ósmych elbląskich szkół podstawowych otrzymało z rąk Prezydenta Witolda Wróblewskiego miejskie stypendium na wyrównywanie szans edukacyjnych.**

Stypendium przyznane zostało uczniom, którzy w I semestrze roku szkolnego 2022/2023 osiągnęli wysokie wyniki w nauce oraz sukcesy w zdobywaniu wiedzy. Wśród nagrodzonych znalazło się 9 zdolnych uczniów z najwyższą średnią, czyli 6,0. Program stypendialny skierowany jest do uczniów klas siódmych i ósmych elbląskich szkół podstawowych, którzy uzyskali w semestrze co najmniej średnią ocen 5,20 z obowiązkowych zajęć edukacyjnych. Wysokość jednorazowego wsparcia wyniosła od 100 zł do 190 zł na jednego ucznia.

- Powtarzam to wielokrotnie, że elbląska oświata stoi na najwyższym poziomie, a nasze szkoły regularnie znajdują się w pierwszej dziesiątce najlepszych szkół w województwie. To nie dzieje się samo, to dzięki dobrym nauczycielom, ale przede wszystkim dzięki zdolnej młodzieży. Chcę Wam wszystkim za te wysokie wyniki w nauce podziękować - mówił podczas wręczania stypendiów Witold Wróblewski Prezydent Elbląga - Mam nadzieję, że przyznane stypendia pomogą Wam osiągać nadal bardzo dobre wyniki. Jesteśmy z Was dumni - podkreślił Prezydent.

- Gdyby nie Wasze osiągnięcia w nauce nie mielibyśmy tak wysokiej pozy-



cji w całym województwie. Te wysokie oceny wynikają z Waszej pracy i talentu, gratuluję Wam - dodał Wiceprezydent Janusz Nowak.

Przypomnijmy, że stypendia na wyrównywanie szans nie są jedynym wsparciem dla zdolnych uczniów. W

ubiegłym roku ruszył lokalny program wspierania edukacji uzdolnionych uczniów szkół podstawowych i ponadpodstawowych mających siedzibę na terenie Gminy Miasta Elbląg. W ramach niego stypendium otrzymało już 36 uzdolnionych uczniów

## UCZNIOWIE ZE ŚREDNIĄ OCEN 6,0:

1. Olga Jaworska
2. Ewa Kobylńska
3. Dominik Łada
4. Łukasz Parda
5. Sandra Rakowska
6. Lena Reszka
7. Rafał Stańczewski
8. Olivier Traczyk
9. Robert Wasiak

elbląskich szkół za uzyskanie najwyższych wyników w nauce oraz zdobycie tytułu laureata w organizowanych konkursach i olimpiadach przedmiotowych w roku szkolnym 2021/2022. Wysokość jednorazowego grantu to 1 000 zł na jednego ucznia.

## Dodatkowe łóżka w Szpitalu Miejskim

**Dobra informacja dla pacjentów. Od 17 kwietnia, uruchomiony został dodatkowy 25-łóżkowy Zakład Opiekuńczo-Lecznicy (tzw. ZOL) w Szpitalu Miejskim św. Jana Pawła II w Elblągu przy ul. Związku Jaszczurczego 22.**

Dodatkowa lokalizacja Zakładu Opiekuńczo-Lecznicy wyposażonego w 25 nowych łóżek została uruchomiona w celu zabezpieczenia większej ilości świadczeń medycznych dla pacjentów.

Zakład Opiekuńczo-Lecznicy (ZOL) zapewnia pielęgnację pacjentów, któ-



rzy nie wymagają hospitalizacji, ale nie są samodzielni ze względu na stan zdrowia. Zakład sprawuje opiekę medyczną całodobowo. Głównie obejmuje opieką pacjentów przewlekle chorych, z niepełnosprawnością lub po ciężkiej chorobie albo zabiegu operacyjnym. Świadczenia Zakładu Opiekuńczo-Lecznicy realizowane są na podstawie umowy zawartej z Narodowym Funduszem Zdrowia.

Warto przypomnieć, że w Szpitalu Miejskim już od dwóch dekad funkcjonuje Zakład Opiekuńczo-Lecznicy w innej lokalizacji tj. przy ul.

Żeromskiego 22 przeznaczony dla 34 pacjentów. Aktualnie został on wyposażony w 4 łóżka dla pacjentów wentylowanych mechanicznie. Świadczenia w Zakładzie Opiekuńczym dla pacjentów wentylowanych mechanicznie dotyczą pacjentów z niewydolnością oddechową, niewymagających hospitalizacji w oddziałach intensywnej terapii, lecz wymagających stosowania ciągłej terapii oddechowej przy pomocy respiratora i obejmują zapewnienie całodobowego, mechanicznego lub ciśnieniowego wspomagania oddechu.



## Elbląg „Na zielono”

**22 kwietnia obchodziliśmy Dzień Ziemi, który przypomina nam wszystkim o szacunku do Planety, na której żyjemy i do otaczającej nas przyrody.**

Z tej okazji w Elblągu, który jest miastem z dużą ilością zieleni i parków, zrealizowane zostały kolejne proekologiczne wydarzenia. Nagrodzeni również zostali młodzi ekolodzy z naszego miasta.

### EKO NAGRODY

20 kwietnia Prezydent Witold Wróblewski wręczył w Sportowej Szkole Podstawowej nr 3 wyróżnienia uczennicom i uczniom zaangażowanym w działalności na rzecz przyrody i ochronę środowiska. Nagrody otrzymało 25 uczniów i uczennic z elbląskich szkół i placówek za propagowanie postaw proekologicznych wśród rówieśników, organizację akcji ekologicznych, aktywny udział w selektywnej zbiórce odpadów, prowadzenie zajęć ekologicznych dla rówieśników, a także aktywny udział w konkursach i olimpiadach wiedzy ekologicznej. - Chcę podziękować Wam za to, że bierzecie udział w ekologicznych przedsięwzięciach,

one są dla Was, ale także dla kolejnych pokoleń. Wszyscy chcemy żyć w czystym środowisku i z piękną przyrodą. Nasze miasto realizuje wiele ekologicznych działań. Wymiana świateł na ledowe, zakup nowych tramwajów, a więc ekologicznego transportu, gospodarka obiegu zamkniętego realizowana przez nasze ZUO, to tylko przykłady – podkreślał Prezydent.

### DRZEWIA DLA KOLEJNYCH POKOLEŃ

W piątek, 21 kwietnia w Przedszkolu nr 18 przy ul. Mielczarskiego odbyło się wspólne sadzenie drzew z udziałem Wiceprezydenta Michała Missana oraz przedszkolaków. Magnolia, śliwa i świerk serbski posadzone zostaną zarówno na terenie Przedszkola nr 18, jak i pobliskiej Szkoły Podstawowej nr 14. - Chcemy w ten sposób pokazać jak rekompensujemy wycinki i jednocześnie zazieleniamy nasze miasto – mówił Wiceprezydent Michał Missan.

### NA ZIELONO – PREZENTUJEMY MAPĘ NASADZEŃ

Podczas sadzenia drzew zaprezen-



towana została również internetowa mapa nasadzeń, na której oznaczono zrealizowane i wciąż realizowane nasadzenia drzew i krzewów na terenie

Elbląga, realizowane zarówno przez samorząd, jak i prywatni inwestorzy. Mapa dostępna jest na stronie: <https://bit.ly/4oXf3hh>.

# Wiosna z seniorem

**WIOSNA Z SENIOREM**

**28.04.2023** PIĄTEK 11<sup>00</sup> – 14<sup>00</sup>

HALA SPORTOWO - WIDOWISKOWA, AL. GRUNWALDZKA 135

**W PROGRAMIE:**

- Oferta usług oraz zajęć dla seniorów
- Występy zespołów artystycznych
- Wspólne ćwiczenia i tańce
- Poczęstunek

**SENIORZE SPOTKAJMY SIĘ**

WSTĘP WOLNY



ORGANIZATOR: PREZYDENT ELBLĄGA WITOLD WRÓBLEWSKI

Serdecznie zapraszamy elbląskich seniorów na spotkanie pn: „Wiosna z seniorem”, które odbędzie się 28.04.2023r. o godzinie 11:00 w Hali Sportowo – Widowiskowej przy Al. Grunwaldzkiej 135. Będzie ono okazją do zapoznania się z ofertą skierowaną do seniorów w naszym mieście, ale również do wspólnych rozmów i zabawy.

- Serdecznie zachęcam do udziału. Wiosna to idealny czas na wyjście

z domu i wspólne spotkania – zaznacza Prezydent Witold Wróblewski. Na stoiskach tematycznych przygotowanych między innymi przez ZUS, MOSIR, ECUS, UTWiON, Miejskiego Rzecznika Praw Konsumentów zaprezentowane zostaną usługi oraz zajęcia dla seniorów. Będzie można również skorzystać z punktu badań profilaktycznych. Spotkanie umilą występy artystyczne, poczęstunek oraz wspólne ćwiczenia i zumba.

## Spotkanie informacyjne dla mieszkańców

Prezydent Elbląga zaprasza mieszkańców na spotkanie informacyjne, dotyczące zasad programów Czyste Powietrze oraz Ciepłe Mieszkanie. Podczas spotkania omówione zostaną założenia programów, zasady oraz kryteria naboru oraz wypełniania wniosków o dofinansowanie.

Spotkanie odbędzie się 8 maja 2023 r. w Urzędzie Miejskim w Elblągu w sali nr 300 w godzinach: 10:00-11:00 – Czyste Powietrze - dla właścicieli domków jednorodzinnych oraz 11:30-12:30 – Ciepłe Mieszkanie – dla właścicieli lokali mieszkaniowych.

## Galeria EL otrzymała dofinansowanie na remont kolejnych rzeźb

Centrum Sztuki Galeria EL uzyskało dofinansowanie w ramach Programu Centrum Rzeźby Polskiej w Orońsku p.n. „Rzeźba w przestrzeni publicznej dla Niepodległej – 2023”, na konserwację kolejnych czterech form przestrzennych.

Do konserwacji wybrane zostały obiekty z realizacji grupowej Alei Tysiąclecia – grupy form najbardziej zintegrowanej z otoczeniem i wypełniającej postulat jego kształtowania. Autorami form, wybranych do konserwacji, są: Juliusz Woźniak, Marian Bogusz, Gerard Kwiatkowski i Artur Brunsz.

Zadanie przewiduje konserwację 4 form przestrzennych, wykonanych z metalu, powstałych w 1965 r. podczas Biennale Form Przestrzennych w Elblągu. Formy te należą do zespołu otwartej Galerii, składającego się z kilkudziesięciu obiektów, który w miejskiej tkance Elbląga stanowi integralną całość historyczną i urbanistyczną. Zespół ten jest jedynym w kraju na taką skalę tego rodzaju dziedzictwem kulturowym i fenomenem, upamiętniającym podjęty w latach 60. eksperyment realizacji utopii międzyklasowej współpracy między artystami i klasą robotniczą. Posiadanie własnej kolekcji rzeźby w przestrzeni publicznej stanowi dla Elbląga walor wyróżniający go spośród innych miast polskich. Nigdzie indziej w Polsce nie spotkamy rezultatów tak zwartej i konsekwentnie przeprowadzonej koncepcji artystycznej, która opierałaby się przez pół wieku rozwojowi urbanistycznemu miasta. Elbląg dysponuje zatem jednym z najciekawszych w Polsce „produktów kulturalnych” okresu modernizmu. Potwierdza to prestiżowe wydawnictwo Taschen, które w ramach publikacji z 2010 r. „Destination Art” autorstwa Amy Dempsey umieściło elbląską Otwartą Galerię wśród 100 najważniejszych tego typu kolekcji na świecie, która jest jedynym reprezentantem tej części Europy. Wspólna inicjatywa Galerii EL i Zamechu podjęta podczas I Biennale, którego spuścizną jest



kilkadziesiąt form przestrzennych, spowodowała, że Elbląg zaczęło łączyć z interesującym eksperymentem organizacyjnoartystycznym, który do dziś jest przedmiotem oraz źródłem refleksji wielu badaczy i stanowi niewyczerpaną inspirację wielu działań artystycznych. Zapoczątkowana w 1965 r. podczas I Biennale Otwarta Galeria rozbudowana została o kolejne formy podczas II i III Biennale (podczas II Biennale – powstało 5 form, podczas III – 1 forma), a także w latach późniejszych o kolejne nowe realizacje: podczas pleneru „What now?” z 1986 roku (4 nowe obiekty) czy działalności Galerii EL w okresie ostatnich 10 lat i pobytom rezydencyjnym artystów w Elblągu (powstało 9 nowych rzeźb).

Sprawowanie opieki konserwatorskiej nad kilkudziesięcioma obiektami rozszanymi w przestrzeni miasta jest nie lada wyzwaniem i rodzi szereg trudności. Wszystkie formy przestrzenne narażone są stale na czynniki zewnętrzne, pogodowe. W efekcie ich kondycja wymaga – ze strony właściciela zbioru, którym jest Urząd Miasta Elbląga i sprawującej nad nim opiekę merytoryczną Galerii EL – stałego nadzoru i poddaniu rewitalizacji każdej z nich co kilka lat. Stąd też prace konserwatorskie i rewitalizacyjne są przedmiotem niniejszego projektu.

“Dofinansowano ze środków programu własnego Centrum Rzeźby Polskiej w Orońsku pn. Rzeźba w przestrzeni publicznej dla Niepodległej - 2023 pochodzących z budżetu Ministra Kultury i Dziedzictwa Narodowego”.

# Miesiąc do Biegu Piekarczyka

**Odliczanie do najpopularniejszej imprezy sportowej w Elblągu wchodzi w decydującą fazę. Już po raz 14-sty spotkamy się z miłośnikami biegania w terenie, aby wspólnie przemierzyć ulice Elbląga. Dołącz do nas i weź udział w zapisach. Na linii startu widzimy się 4 czerwca.**

Elbląskiego Biegu Piekarczyka chyba nie trzeba już nikomu przedstawiać. W tym roku czeka nas 14. edycja biegu po ulicach Elbląga, które przemierzać będą dorośli, młodzież, a także dzieci. Jak zawsze nie zabraknie dodatkowych atrakcji takich jak: strefa gastro, dmuchany plac zabaw, animacje dla dzieci oraz inne niespodzianki.

Przed rozpoczęciem głównej części programu, swoje metry w Mini Biegu Piekarczyka pokonają dzieci i młodzież, w wieku od 0 do 14 lat. Pierwszy bieg ruszy o 8:50, a starty będą odbywać się w kolejności od najstarszych do najmłodszych uczestników. Sportowa zabawa toczyć się będzie na 6 dystansach: 50, 100, 200 (dwie kategorie wiekowe), 300, 400 i 600 metrów.



Następnie na ulice miasta wyruszą zawodnicy, których celem będzie pokonanie 5 lub 10 kilometrów. Uroczysty start odbędzie się o 11:00, a trasa nie będzie się różnić od tej z poprzedniego roku. Na początek peleton z ul. Teatralnej skieruje się prosto, w kierunku ulicy Nowowiejskiej, a później

uczestnicy pojawią się na ulicach: Traugutta, Grota-Roweckiego, Armii Krajowej, Pocztowej, Rycerskiej, Wigilijnej, Świętego Ducha, Wodnej, Wałowej, Stoczniowej, Ofiar Sprawy Elbląskiej, Niskiej, Browarnej, wbiegną na rondo Zamech i na metę na ul. Teatralnej.

Każdy uczestnik Elbląskiego Biegu Piekarczyka otrzyma unikatowy medal. Najlepsi w kategorii generalnej i w poszczególnych kategoriach wiekowych zostaną dodatkowo wyróżnieni statuetkami i nagrodami pieniężnymi. Na 10 km mogą wystartować osoby, które najpóźniej w dniu startu mają ukończone 16 lat. W Biegu Towarzyszącym na 5 km minimalny wiek to 14 lat.

Bieg można na wiele sposobów – rekreacyjnie, towarzysko, drużynowo, na czas z dyktującymi tempo „zajęczkami”, bądź na własnych zasadach. To od Ciebie zależy w jaki sposób chcesz wziąć udział w popularnym Piekarczyku i jakie cele stawiasz sobie przed startem.

Zapisy do Mini Biegu Piekarczyka oraz biegów na 5 lub 10 kilometrów prowadzone są na stronie [www.bieg-piekarczyka.pl](http://www.bieg-piekarczyka.pl). Do zobaczenia na linii startu!

Organizatorami XIV edycji Ulicznego Elbląskiego Biegu Piekarczyka są: Urząd Miejski w Elblągu oraz Miejski Ośrodek Sportu i Rekreacji w Elblągu. Patronat honorowy nad Biegiem objął Prezydent Elbląga Witold Wróblewski.

## Aktywuj się na wiosnę

**Po świątecznym obżarstwie i leniuchowaniu nadeszła pora aktywności. Warunki do uprawiania sportu mamy doskonałe, wiosna nareszcie zawitała do Elbląga, a sposobów na spalanie nadmiaru kalorii znajdziemy wiele.**

To także doskonały czas dla osób, chcących wrócić do ruchu po dłuższej przerwie, lecz nie do końca orientujących się od czego zacząć. Zobacz co mieszkańcom oferuje program Aktywuj się z MOSiR-em.

Aktywuj się z MOSiR-em, to specjalny program dla mieszkańców, przygotowany przez Miejski Ośrodek Sportu i Rekreacji, w którym znajduje się szereg aktywnych zajęć skierowanych dla każdej grupy wiekowej. Znajdziemy tam wodną gimnastykę, relaksacyjną jogę, taneczną zumbę czy ćwiczenia fitness oparte na intensywnym wysiłku. Warto wspomnieć, że Zumba i Turbo Spalanie odbywa



się na tafli lodowiska, co gwarantuje swobodę i przestrzeń dla każdego uczestnika.

Zaletą programu jest nie tylko mnogość dyscyplin, lecz także ich dostosowanie pod umiejętności uczestni-

ków. Niezależnie czego spróbujesz, możesz liczyć na fachową pomoc instruktorów, którzy zapoznają cię ze specyfiką zajęć w taki sposób, abyś mógł bezproblemowo brać w nich udział. Tutaj nie musisz martwić się stopniem zaawansowania oraz tym „co pomyślą inni”. Wszyscy tworzymy jeden zespół, dbamy o dobre relacje i nie rywalizujemy o tytuł najlepszego uczestnika.

Czym jeszcze wyróżnia się program Aktywuj się z MOSiR-em? Odpowiedz to - łatwa dostępność. Nasze zajęcia odbywają się o różnych porach, wewnątrz miejskich obiektów:

- Centrum Rekreacji Wodnej Dolinka: Aqua Fitness – poniedziałek i środa o 9:30 oraz wtorek i czwartek o 20:00.
- Kryta Pływalnia: Aqua Fitness – poniedziałek, środa i piątek o 20:00; Aqua Senior – sobota o 11:00 i 12:00.
- Lodowisko Helena (sala fitness): Joga – wtorek o 18:20; Zumba – wto-

rek i czwartek o 19:30; Turbo spalanie – środa o 18:30.

Zapoznaj się ze szczegółowym harmonogramem na stronie [www.mosir.elblag.eu](http://www.mosir.elblag.eu) i wybierz to, co interesuje Ciebie najbardziej.

Karnet i benefity

Opłacanie wejściówek na zajęcia jest prostsze, niż myślisz. Wystarczy wyposażyć się w Karnet MOSiR, dzięki któremu oszczędzasz nie tylko pieniądze, ale również czas. Każde większe doładowanie środków na koncie sprawia, że otrzymujesz od nas większy bonus, który zamienisz na dodatkowe wejścia i ćwiczenia. Mówiąc prościej - im więcej korzystasz, tym więcej oszczędzasz!

A jeżeli jesteś posiadaczem kart Multisport, Fit Profit, Medicover lub PZU Sport, to mamy dla Ciebie wspaniałą wiadomość. Dzięki tym benefitom możesz uczestniczyć w zajęciach Aktywuj się z MOSiR-em, w ramach abonamentu.